



**Sociální služby města Nový Bor,  
příspěvková organizace**

# **VÝROČNÍ ZPRÁVA ZA ROK 2014**





## **SOCIÁLNÍ SLUŽBY MĚSTA NOVÝ BOR, PŘÍSPĚVKOVÁ ORGANIZACE**

### **Sídlo, kontakty:**

Sociální služby města Nový Bor, příspěvková organizace

zřizovatel: Město Nový Bor

IČ.:75143861, DIČ.CZ75143861

B.Egermanna 950, 473 01 Nový Bor

Statutární orgán: Mgr. Daniel Nerad, ředitel

Tel. 487725182, 722046748

ID datové schránky: bs4crg

[dnerad@novy-bor.cz](mailto:dnerad@novy-bor.cz), [www.dpsnb.cz](http://www.dpsnb.cz)

### **Odloučená pracoviště:**

DPS Svatopluka Čecha 830, Nový Bor

DPS Žižkova 159, Nový Bor (Denní stacionář Meduňka)

DPS Špálova 944, Nový Bor

### **Běžný účet:**

222572741/0300

ČSOB, a.s., T.G.M. 830, 473 01 Nový Bor

### **Členství v organizacích:**

Česká asociace pečovatelské služby

Asociace poskytovatelů sociálních služeb ČR

### **Vznik organizace:**

Příspěvková organizace Sociální služby města Nový Bor, vznikla dne 1. 7. 2008, rozhodnutím zastupitelstva města Nový Bor z 16. 4. 2008. Organizace vznikla v rámci transformace z organizační složky města „Dům s pečovatelskou službou“ na příspěvkovou organizaci. V čele organizace stojí ředitel, který byl do funkce jmenován rozhodnutím Rady města Nový Bor.

### **Přehled registrovaných sociálních služeb:**

- Pečovatelská služba (identifikátor služby: 7901485)
- Denní stacionáře (identifikátor služby: 1280179)



## ÚVODNÍ SLOVO

Vážení kolegové, uživatelé služeb a partneři.

Zhruba půl milionu osob v České republice využívá sociální služby. Proces demografického stárnutí populace, nárůst počtu osob s různými psychickými problémy a další sociálně patologické jevy jsou příčinou toho, že tento počet se bude neustále zvyšovat a význam sociálních služeb bude narůstat. Ač význam sociálních služeb bývá na centrální a celospolečenské úrovni podceňován, na komunální úrovni se tato situace mění k lepšímu, ale pouze někde. Představitelé města Nový Bor si naštěstí uvědomují důležitost sociálních služeb a prostřednictvím komunální politiky poskytují podporu naší organizaci i ostatním subjektům působícím v oblasti sociálních služeb na Novoborsku a za to jim patří velký dík. Bohužel se nedaří nastavit systém stabilního, dlouhodobého financování sociálních služeb ze strany státu a „úspěšně“ bují i administrativa vyžadovaná různými subjekty státní správy, kterou jsou bohužel stále více zatěžováni i pracovníci v přímé péči, kteří by se měli hlavně starat o uživatele. Místo toho se musí potýkat s řadou administrativních úkonů, což je špatně. Za pozitivní lze považovat, že v r. 2014 po mnoha letech došlo alespoň k mírnému navýšení mezd pracovníků v sociálních službách.

Také v r. 2014 se nám podařilo realizovat několik projektů. Díky projektu „Sociální automobil“ realizovanému firmou Kompakt s.r.o, jsem získali do užívání nový služební automobil. Za finanční podpory a.s. Severočeské vodovody a kanalizace se uskutečnil výlet pro uživatele našich sociálních služeb na zámek Sychrov, kde si mohli prohlédnout park, interiéry a prožít ukázkou historického sokolnictví a volného létání dravých ptáků. Finanční dar od Nadace České spořitelny jsme využili na realizaci počítačových kurzů pro seniory, kteří se tak mohli naučit bránit se nástrahám „šmejdů“ ve virtuálním prostoru internetu. Od Úřadu práce ČR jsme získali finanční příspěvky na vzdělávání pracovníků a na vytvoření nového pracovního místa. Velkého úspěchu dosáhli uživatelé našeho Denního stacionáře Meduňka, kteří v IX. ročníku celostátní soutěže o cenu Modrého slona, získali 1. místo v kategorii kombinovaná technika v konkurenci 4000 soutěžících.

Poskytování sociálních služeb je závislé na více zdrojovém financování. Tím nejdůležitějším zdrojem je pro nás příspěvek zřizovatele – město Nový Bor, jehož představitelům tímto velmi děkujeme za tuto finanční podporu a za celkově velmi vstřícný postoj vůči sociálním službám. Na závěr bych chtěl poděkovat všem pracovníkům naší organizace, kteří se zaslouhují o to, že uživatelé jsou s našimi službami velmi spokojeni a vnímají je jako kvalitní, o což budeme usilovat i v dalších letech.

Mgr. Daniel Nerad  
Ředitel



## ČINNOSTI ORGANIZACE

Na základě zřizovací listiny a jejich dodatků poskytujeme tyto hlavní a doplňkové činnosti:

### Hlavní činnosti:

- **Pečovatelská služba** poskytovaná dle § 40 zák. č. 108/2006 Sb. o sociálních službách, je terénní nebo ambulantní služba poskytovaná osobám, které mají sníženou soběstačnost z důvodu věku, chronického onemocnění nebo zdravotního postižení. Služba je poskytována obyvatelům Nového Boru a jeho částí.
- **Denní stacionář**, služba poskytovaná dle § 46 zák. č. 108/2006 Sb., o sociálních službách, je ambulantní služba poskytovaná osobám, které mají sníženou soběstačnost z důvodu věku nebo zdravotního postižení a osobám s chronickým duševním onemocněním. Služba je poskytována obyvatelům Svazku obcí Novoborska.

### Doplňkové činnosti:

- Pronájem svěřených nebytových prostor pro účely sociální, výchovné, výukové, sportovní, kulturní, společenské, zdravotnické, rehabilitační a stravovací.
- Pronájem a půjčování věcí movitých pro účely sociální, výchovné, výukové, sportovní, společenské a soukromé.
- Praní pro domácnost, žehlení, opravy a údržba oděvů, bytového textilu a osobního zboží.
- Zajišťování pedikúry, manikúry a masérských služeb.

## SPRÁVA ORGANIZACE

### Finanční hospodaření organizace:

Jako příspěvková organizace hospodaříme s finančními prostředky přijatými z rozpočtu zřizovatele, z dotací a grantů a s finančními prostředky získanými vlastní činností. Dále hospodaříme s prostředky svých fondů, s peněžitými dary od fyzických a právnických osob. Jako samostatná účetní jednotka dodržujeme zákon o účetnictví č. 563/1991 Sb., v platném znění a veškeré předpisy vztahující se k její činnosti. Volné finanční prostředky zhodnocujeme ve finančním ústavu, v kterém vedeme svůj účet.



### **Vymezení majetku:**

Organizaci byl k zajištění činnosti svěřen majetek města Nový Bor. Soupis majetku je specifikován v inventurních soupisech, které pravidelně aktualizujeme na základě každoročně prováděné fyzické a účetní inventarizace. Majetek, který byl příspěvkové organizaci svěřen do užívání zůstává ve vlastnictví města Nový Bor. Za ochranu majetku a výkon práv a povinností při hospodaření s majetkem odpovídá ředitel příspěvkové organizace. Ředitel stanoví úkoly, práva a povinnosti jednotlivých zaměstnanců při správě majetku, jakož i okruh funkcí, s jejichž výkonem je spojena hmotná odpovědnost.

### **Prostory, v kterých organizace zajišťuje svoji činnost:**

Organizace zajišťuje svoji činnost v nebytových prostorách 4 objektů, které má ve výpůjčce na základě smlouvy o výpůjčce uzavřené se zřizovatelem (město Nový Bor).

Komplex domů s pečovatelskou službou (DPS) je tvořen 4 samostatnými objekty (+ objekt Městské knihovny). Ve všech objektech se celkově nachází 113 bytů s maximální kapacitou 161 osob. Všechny budovy jsou v majetku města Nový Bor a nacházejí se v centru města. Správu a údržbu budov zajišťuje Novoborská bytová společnost, s.r.o. . Práva a povinnosti nájemníků upravují domovní řády.

V budově „A“ **B.Egermanna 950** se nachází 26 bytových jednotek 1+1 (všechny byty mají vlatní sociální zařízení); kancelář ředitele; kanceláře pracovníků pečovatelské služby; provozní místnosti pečovatelské služby (prádelna, výdejna obědů); společenská místnost; místnost na rehabilitace, provozovna na zajišťování pedikúry, provozovna na zajišťování masáží, dílna pro obyvatele; v objektu se dále nachází provozovny soukromých subjektů (veřejná jídelna, obchody).



DPS B.Egermanna

V budově „B“ **Svatopluka Čecha 830** se nachází 12 bytových jednotek 1+1, 19 bytových jednotek 1+0 (všechny byty mají vlastní sociální zařízení); společenská místnost; kancelář pracovníků pečovatelské služby. V přízemí jsou situovány 3 provozovny soukromých subjektů (obchody).



DPS Svatopluka Čecha

V budově „C“ **Žižkova 159** se nachází 2 bytové jednotky 1+1 (vlastní sociální zařízení), 10 bytových jednotek 1+0 (9 b.j. v 1. p. – společné sociální zařízení). V budově se dále nachází byt správce DPS; společenská místnost, která je využívána k spolkové činnosti místními neziskovými organizacemi (Roska, Svaz důchodců, Svaz postižených civilizačními chorobami, Kulturní sdružení občanů německé národnosti, Spolek přátel Červeného kříže; 1. Novoborský šachový klub); kancelář pracovníků pečovatelské služby; Středisko osobní hygieny a Denní stacionář Meduňka.



DPS Žižkova – Denní stacionář Meduňka

V budově „D“ **B.Egermanna 76** se nachází 3 bytové jednotky 1+1, jedna bytová jednotka 1+0. Jedná se o budovu Městské knihovny, byty jsou situovány v podkroví.

V budově „E“ **Špálova 944** se nachází 27 bytových jednotek 1+0, 7 bytových jednotek 1+0 určených do užívání vozíčkářům a 5 bytových jednotek 1+1. Všechny byty disponují vlastním sociálním zařízením. V budově se dále nachází společenská místnost; zimní zahrady; prádelna; knihovna; kancelář pracovníků pečovatelské služby; kancelář sociální pracovnice.



DPS Špálava

**Doprava** - k zajišťování sociálních služeb má naše organizace k dispozici 3 vozidla. Díky projektu „**Sociální automobil**“, realizovanému firmou Kompakt s.r.o., dostala organizace do užívání nový služební vůz Renault Kangoo. V průběhu r. 2014 bylo všemi vozy ujetu 14 777 km.



Nový služební vůz Renault Kangoo

**Půjčování kompenzačních pomůcek** - Organizace disponuje řadou kompenzačních pomůcek (invalidní vozíky, chodítka atd.), které jsou využívány obyvateli a pracovníky při zajišťování poskytování sociálních služeb.



## Organizační struktura organizace k 31.12.2014

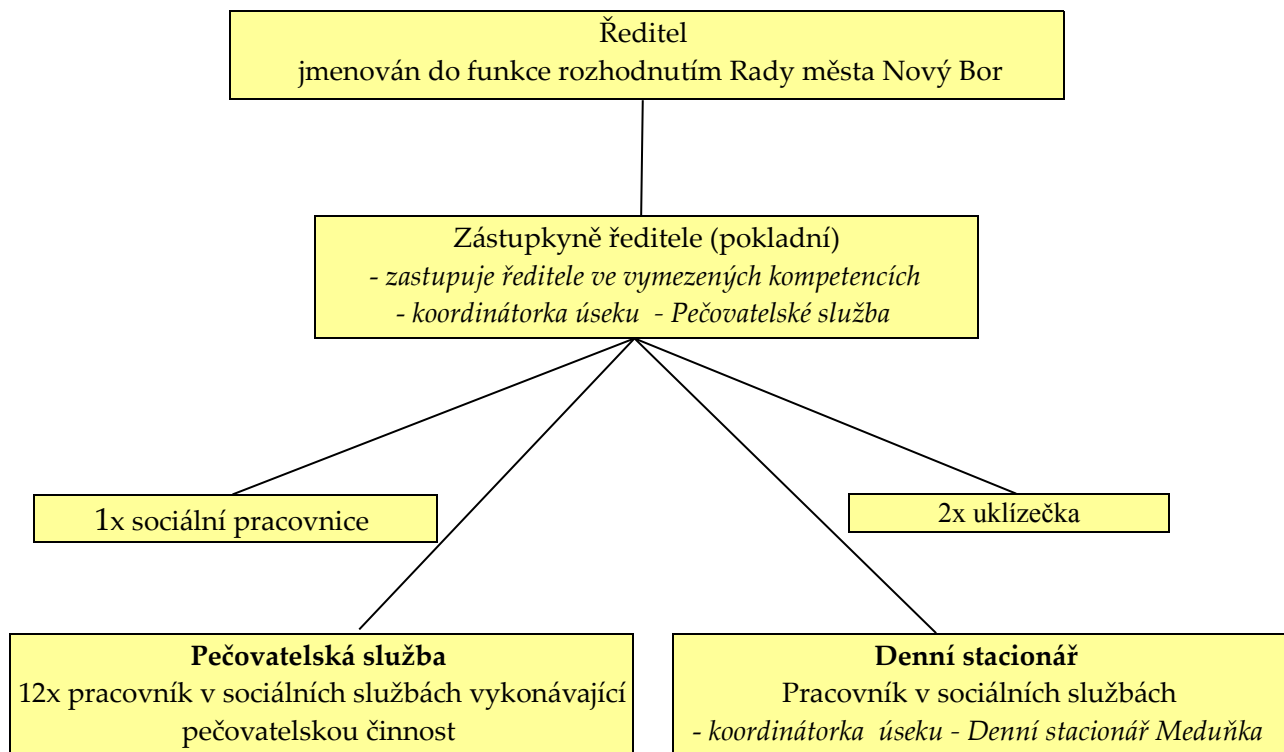

Účetní, personální a mzdová agenda: je zajišťována na základě mandátní smlouvy ze strany účetní firmy Rajtr & spol. (Česká Lípa)

Uzavřené dohody o provedení práce v průběhu r. 2014:

- konzultace kvality
- vedení spisové služby

Dobrovolnický tým: v průběhu r. 2014 působilo u uživatelů pečovatelské služby 8 dobrovolníků z Dobrovolnických center Adra a Maltézská pomoc.

## Projekt „Odborné praxe pro mladé do 30 let v Libereckém kraji“



Od 1.7.2014 organizace realizuje projekt „**Odborné praxe pro mladé do 30 let v Libereckém kraji**“. V rámci projektu jsme zaměstnali nového pracovníka v sociálních službách. Na základě uzavřené Dohody na společensky účelné pracovní místo s Úřadem práce ČR – Krajskou pobočkou v Liberci, získala organizace finanční příspěvek na mzdu nového pracovníka. Součástí projektu je i uzavření Dohody o poskytnutí příspěvku na





úhradu mzdových nákladů mentora – po dobu 7 měsíců jsme získávali příspěvek na činnost mentora, který nového pracovníka zaškoloval.

V průběhu r. 2014 činila výše příspěvku v rámci projektu 132 920,-Kč

## VZDĚLÁVÁNÍ PRACOVNÍKŮ

### Vzdělávání pracovníků v roce 2014

Dle § 111 a § 116 zák. č. 108/2006 Sb., o sociálních službách, je zaměstnavatel povinen zabezpečit sociálním pracovníkům a pracovníkům v sociálních službách další vzdělávání v rozsahu nejméně 24 hodin za kalendářní rok, kterým si obnovuje, upevňuje a doplňuje kvalifikaci. Účast na dalším vzdělávání se považuje za prohlubování kvalifikace podle zvláštního právního předpisu.



Díky schválené žádosti o finanční příspěvek v rámci projektu "**Vzdělávejte se pro růst v Libereckém kraji II.**", jsme v r. 2014 realizovali několik vzdělávacích programů. Mzdové náklady pracovníků účastnících se projektu nám byly uhrazeny – v r. 2014 činila výše získaného příspěvku – 30 307,92 Kč. Po skončení projektu (duben 2015), nám budou uhrazeny celkové náklady na realizaci vzdělávání v maximální výši 83 400,-Kč.

Realizované akreditované vzdělávací programy v r. 2014 v rámci projektu „Vzdělávejte se pro růst v Libereckém kraji II.“:

- **Úvod do sociálně právního minima pro pečovatele a pečovatelky ( 6 hodin)**
- **Základy krizové intervence (6 hodin)**
- **Úvod do psychologie stárnutí a zjišťování potřeb seniorů (6 hodin)**
- **Etika v sociální práci (8 hodin)**

Další absolvované akreditované kurzy a školící akce v r. 2014:

- **Sociální služby a sociální práce v praxi (6 hodin)**
- **Jednání se zájemcem o službu v terénních sociálních službách (4 hodiny)**
- **Jednání s psychiatrickými klienty (8 hodin)**
- **Základy arteterapie a techniky tréninku paměti (8 hodin)**
- **Úvod do problematiky sociálně právního minima (6 hodin)**
- **Úvod do problematiky alternativních technik stimulace uživatelů sociálních**



### služeb (6 hodin)

Další absolvovaná vzdělávání v souladu s příslušnými obecně závaznými právními předpisy:

- **BOZP**
- **Požární ochrana**
- **Školení řidičů**
- **Supervize:** zajištění podpory nezávislého kvalifikovaného pracovníka - na základě písemného kontraktu zajišťuje externí supervizi pracovníkům naší organizace Mgr. Stanislav Opelka
- **Konzultace kvality:** systematicky se věnujeme zvyšování kvality poskytovaných sociálních služeb a to zpracováváním vnitřních pracovních postupů a jejich aplikací do praxe, na základě uzavřené dohody o provedení práce spolupracujeme s manažerkou kvality.

## PEČOVATELSKÁ SLUŽBA

### Poslání:

Posláním pečovatelské služby v Novém Boru je poskytování pomoci v péči o vlastní osobu a domácnost. Seniorům a zdravotně postiženým osobám se sníženou soběstačností nabízíme služby, které vedou k podpoře jejich schopností a samostatného života v domácím prostředí, k zachování lidské důstojnosti a přispívají ke kontaktu s okolním prostředím. Na základě svých individuálních potřeb se uživatel sám rozhoduje, jaké naše služby využije.

### Okruh osob, kterým poskytujeme pečovatelskou službu v rozsahu zák.č.108/2006 Sb. o sociálních službách:

- Senioři (od 65 let)
  - v r. 2014 byla služba poskytnuta 174 seniorům
- Osoby se zdravotním postižením (od 19 let)
  - v r. 2014 byla služba poskytnuta 18 osobám se zdravotním postižením

### Demografická struktura uživatelů pečovatelské služby v r. 2014:

- Průměrný věk: 77
- Počet žen: 141
- Počet mužů: 51



**Počet uživatelů pečovatelské služby a průměrná výše příjmu na jednoho uživatele v jednotlivých měsících r. 2014:**

Měsíc	Počet uživatelů	Průměrná výše příjmu na jednoho uživatele
Leden	151	567,00 Kč
Únor	150	550,00 Kč
Březen	148	562,00 Kč
Duben	154	552,00 Kč
Květen	150	518,00 Kč
Červen	153	524,00 Kč
Červenec	154	592,00 Kč
Srpen	153	524,00 Kč
Září	166	545,00 Kč
Říjen	164	584,00 Kč
Listopad	156	519,00 Kč
Prosinec	151	522,00 Kč

**Věková struktura uživatelů pečovatelské služby v r. 2014:**

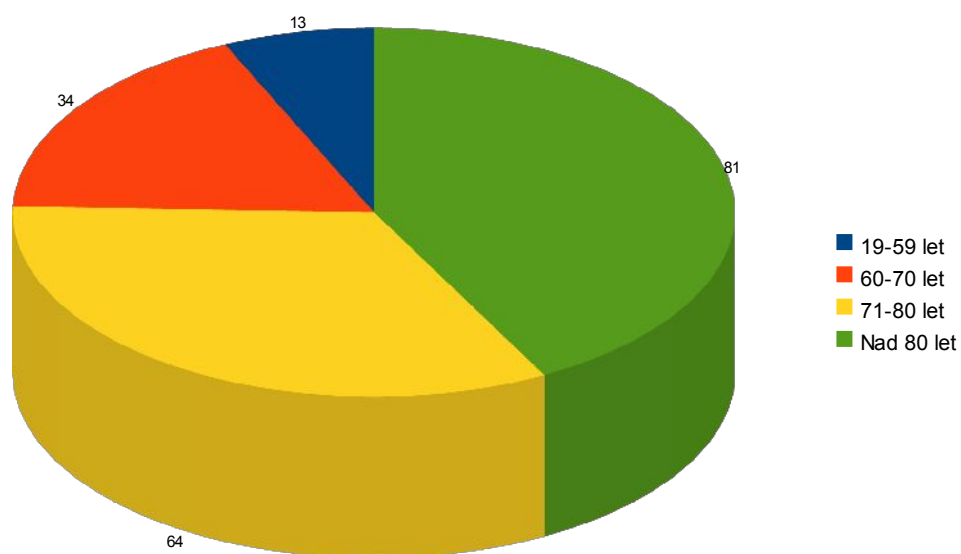



### Provozní doba pečovatelské služby:

Pracovní dny: 6:30 – 18:00 hod.

### Bezplatné poskytování pečovatelské služby:

Na základě § 75, odst. 2 zák. č.108/2006 Sb., o sociálních službách je pečovatelská služba poskytována bez úhrady těmto osobám -

1. účastníkům protifašistického odboje (zákon č. 255/1946 Sb.),
2. osobám, které jsou účastny rehabilitace podle zákona č. 119/1990 Sb., o soudní rehabilitaci,
3. osobám, které byly zařazeny v tábore nucených prací nebo v pracovním útvaru, jestliže rozhodnutí o tomto zařazení bylo zrušeno podle § 14 odst. 1 zák. č.87/1991 Sb., o mimosoudních rehabilitacích,

V r. 2014 byla bezplatně poskytnuta pečovatelská služba: **2 osobám**

### Celkové měsíční příjmy od uživatelů pečovatelské služby - leden-prosinec 2014:

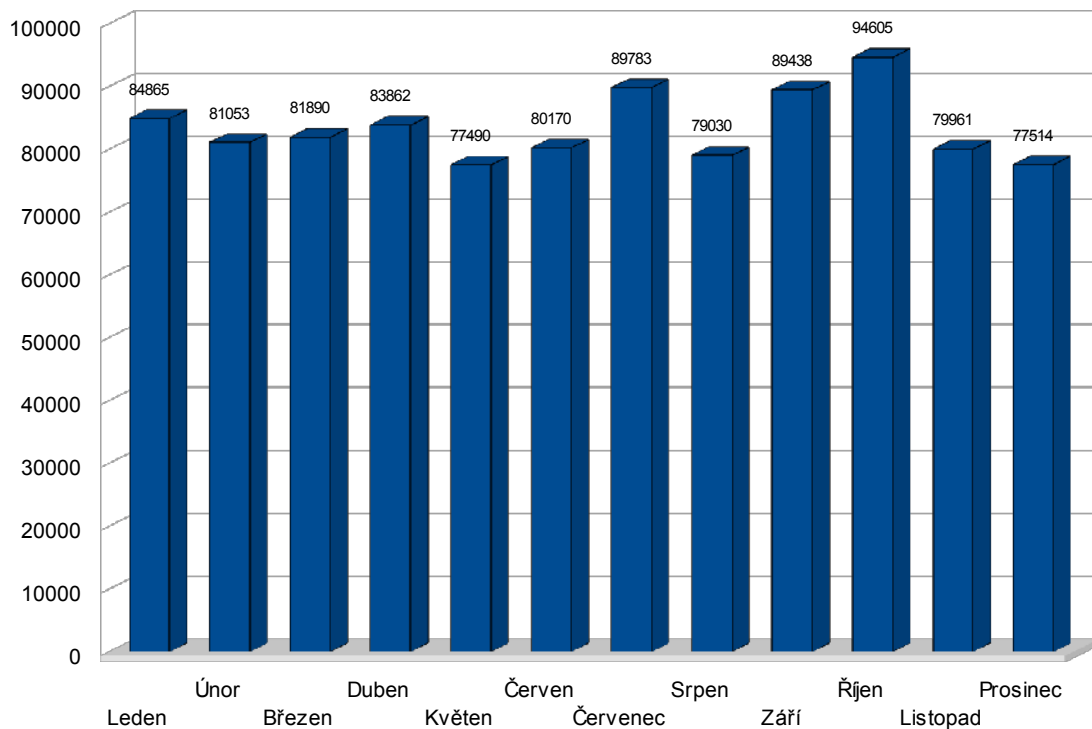



### Struktura nejčastěji poskytnutých úkonů pečovatelské služby dle příjmů:

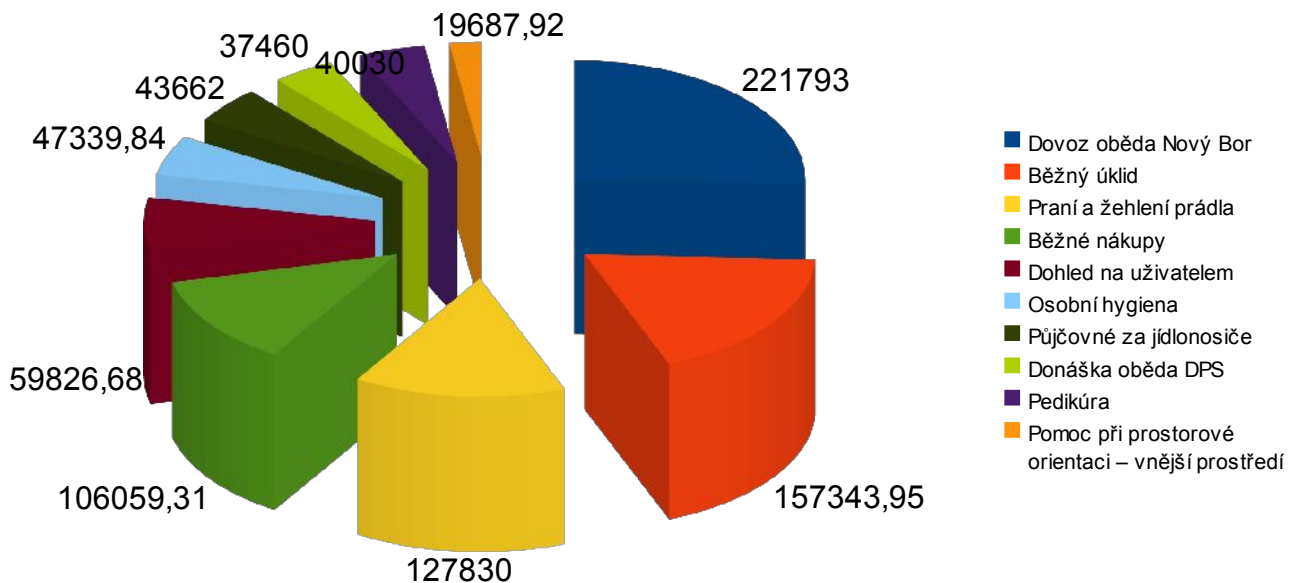

### Statistika počtu distribuovaných obědů - leden-prosinec 2014:

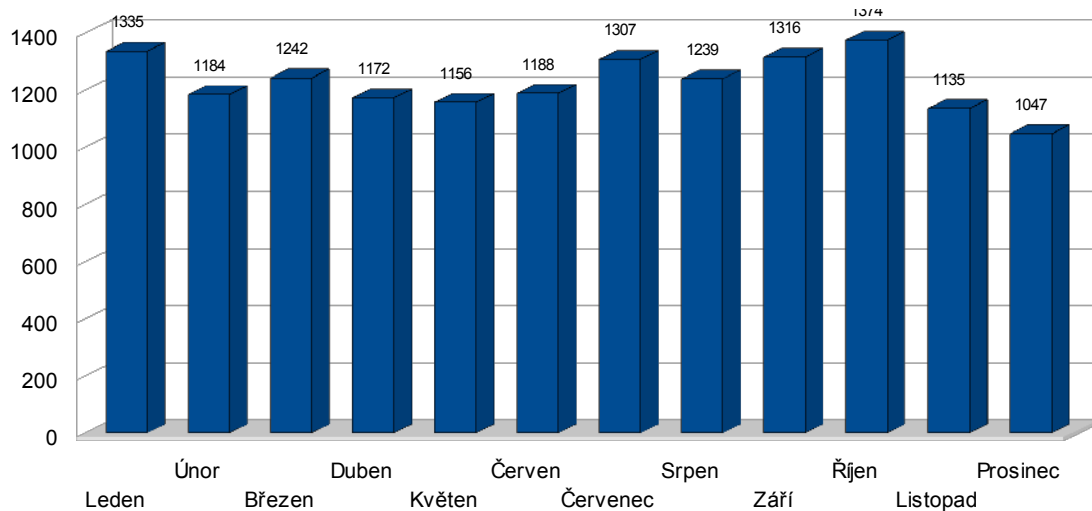

S ohledem na zkvalitnění poskytované služby jsme v r. 2014 rozšířili počet dodavatelů obědů, celkově bylo za loňský rok distribuováno **14 695 obědů** od níže uvedených dodavatelů:

- Jídelna Kollmann, Nový Bor
- ZŠ nám. Míru, Nový Bor
- David Konrád – Retro bufet, Nový Bor



**Příjmy a výdaje spojené s provozem domů s pečovatelskou službou (zpracováno dle podkladů od firmy Nobys, s.r.o.):**

Příjmy z nájmu bytových a nebytových prostor (obchody v DPS B.Egermanna a v DPS Svatopluka Čecha, jídelna v DPS B.Egermanna ), jsou příjmy společnosti Nobys s.r.o., která zajišťuje správu všech domů s pečovatelskou službou.

B.Egermanna 950	Příjmy (nájem)	Byty	461 892,00 Kč
		Nebyty	346 752,00 Kč
		Celkem	808 644,00 Kč
	Výdaje	Celkem	874 222,00 Kč
	Rozdíl (příjmy-výdaje)		
Svatopluka Čecha 830	Příjmy (nájem)	Byty	388 478,00 Kč
		Nebyty	104 064,00 Kč
		Celkem	492 542,00 Kč
	Výdaje	Celkem	420 976,00 Kč
	Rozdíl (příjmy-výdaje)		
Žižkova 159	Příjmy (nájem)	Byty	266 823,00 Kč
		Nebyty	
		Celkem	266 823,00 Kč
	Výdaje	Celkem	367 671,00 Kč
	Rozdíl (příjmy-výdaje)		
Špálova 944	Příjmy (nájem)	Byty	686 282,00 Kč
		Nebyty	12,00 Kč
		Celkem	686 294,00 Kč
	Výdaje	Celkem	151 410,00 Kč
	Rozdíl (příjmy-výdaje)		
B.Egermanna 76 (knihovna)	Příjmy (nájem)	Byty	57 050,00 Kč
		Nebyty	0,00 Kč
		Celkem	57 050,00 Kč
	Výdaje	Celkem	23 434,00 Kč
	Rozdíl (příjmy-výdaje)		

Sumace za všechny objekty DPS (bytové + nebytové prostory):

Příjmy: 2 311 353,00 Kč

Výdaje: 1 837 719,00 Kč

-----  
**Souhrn: 473 634,00 Kč**



### Největší investiční akce v r. 2014:

#### **B.Egermanna 950:**

- nátěr fasády – 585 899,-Kč
- oprava omítky na terase – 46 220,-Kč
- oprava odvětrávací šachty – 17 089,-Kč
- průkaz energetické náročnosti bytů – 14 000,-Kč

#### **Svatopluka Čecha 830:**

- výmalba kotelny – 8 602,-Kč
- oprava hydroizolace – 163 900,-Kč
- průkaz energetické náročnosti bytů – 12 000,-Kč

#### **Žižkova 159:**

- pokládka koberce (velká společenská místnost) – 38 952,-Kč
- oprava štítové stěny – 37 720,-Kč
- oprava dveří – 25 668,-Kč

#### **Špálova 944:**

- oprava výtahu po úderu bleskem\* – 9 528,-Kč
- oprava pohonu vjezdové brány po úderu blesku\* – 11 017,-Kč
- oprava centrály hlásiče kouře po úderu blesku\* – 16 976,-Kč
- průkaz energetické náročnosti bytů – 14 000,-Kč

\* Řešeno jako pojistná událost



Zahrada DPS B. Egermanna 950



## DENNÍ STACIONÁŘ MEDUŇKA

### **Poslání:**

Posláním denního stacionáře v Novém Boru je poskytování přiměřené ambulantní péče osobám se sníženou soběstačností (seniorům, zdravotně postiženým osobám), která vede k podpoře v zachování alespoň částečné soběstačnosti a umožňuje setrvání uživatele služby v jeho přirozeném prostředí. Pobytem v denním stacionáři umožňujeme uživatelům předcházet společenské izolaci a samotě. Rodinným pečujícím prostřednictvím naší služby umožňujeme úlevu a odpočinek od náročné péče o své blízké.

### **Okruh osob, kterým poskytujeme sociální služby v Denním stacionáři v rozsahu zák. č. 108/2006 Sb. o sociálních službách:**

- Osoby se zdravotním postižením (od 27 let)
- Senioři (od 65 let)

### **Provozní doba Denního stacionáře Meduňka:**

Pracovní dny: 6:30 – 16:00 hod.

### **Místo poskytování sociální služby:**

Zařízení se nachází v přízemí budovy DPS Žižkova 159, Nový Bor, v moderně vybavených prostorách, které umožňují našim uživatelům široké spektrum možností, jak mohou trávit svůj volný čas. K dispozici je obývací místnost (TV+DVD, knihovna, denní tisk), odpočinková místnost s lůžky, dílna na ruční práce s různými materiály, koupelna s masážními vanami apod., vše bezbariérově uzpůsobeno. Za asistence odborného personálu poskytujeme pomoc při zvládnutí běžných úkonů péče o vlastní osobu, pomoc při osobní hygieně, aktivizační činnosti, účast na různých kulturních a společenských akcích pořádaných organizací a ostatní aktivity, které přizpůsobujeme potřebám a schopnostem našich uživatelů. Stravování je možno zajistit donáškou obědů nebo v jídelně, která se nachází v areálu. Dopravu do denního stacionáře můžeme po domluvě zajistit našimi vozidly, ráno uživatele na domluveném místě vyzvedneme, odpoledne odvezeme zpět. Denní stacionář je sociální službou, která výraznou měrou přispívá ke zkvalitnění života seniorů a osob se zdravotním postižením, kteří jsou odkázáni na pomoc svých blízkých. Zájemci o tuto službu si mohou přijít prostory kdykoliv prohlédnout.

### **Získané ocenění:**

Uživatelé Denního stacionáře Meduňka pod vedením Šárky Hantychové, získali 1. místo v konkurenci 4000 soutěžících v IX. ročníku celostátní soutěže o cenu Modrého slona. Tohoto úspěchu jsme dosáhli v kategorii kombinovaná technika.





### Demografická struktura uživatelů služby za r. 2014:

Počet	Ženy	Muži	Věk 27-65 let	Věk 66-75 let	Věk 76-85 let	Věk 86-95 let	Věk nad 96 let
10	9	1	6	0	2	1	1

Průměrný věk uživatelů: **66 let**

### Struktura příjmů Denního stacionáře Meduňka – dle měsíců:

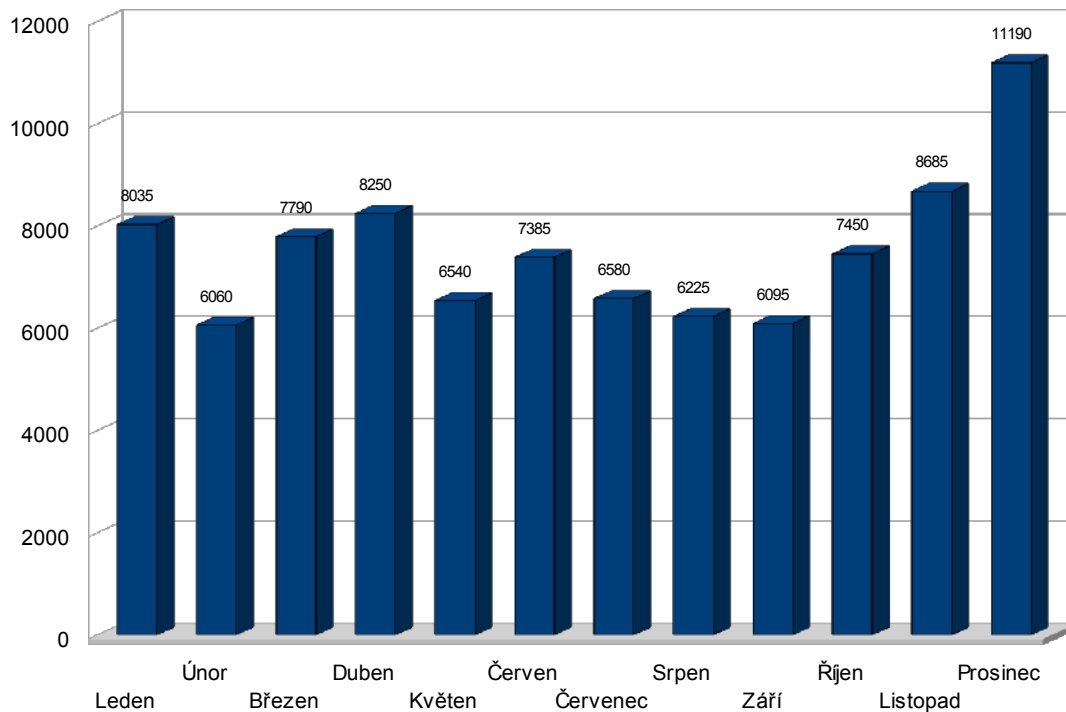

Výše úhrad za poskytování sociálních služeb (denní stacionáře i pečovatelská služba) je vždy stanovena aktuálním zněním vyhlášky č. 505/2006 Sb., kterou se provádějí některá ustanovení zákona o sociálních službách ve znění pozdějších předpisů. Tato vyhláška stanovuje maximální výši úhrad, kterou poskytovatelé sociálních služeb musí akceptovat. Služby uživatelé využívají na základě individuálně uzavřených smluv, které vycházejí z individuálních potřeb každého uživatele.



## ROZBOR HOSPODAŘENÍ ORGANIZACE

<b>Zdroje příjmů v roce 2014</b>	
Příspěvek na provoz od města Nový Bor	4 700 000,00 Kč
Příjmy z poskytnutých sociální služeb	1 090 216,00 Kč
Dotace - MPSV	733 700,00 Kč
Úřad práce ČR	238 503,92 Kč
Dotace – Liberecký kraj	150 000,00 Kč
Doplňková činnost	56 420,00 Kč
Nadace České spořitelny	20 400,00 Kč
Příjmy z úroků	3 146,76 Kč
Přijaté pojistné náhrady	2 538,00 Kč
<b>Analýza nákladů v roce 2014</b>	
Mzdové náklady (SZ,PSPZ,ZDRAV POJ.)	5 167 220,00 Kč
Energie (teplo, el. energie, voda)	792 428,00 Kč
Nákup ostatních služeb	201 140,10 Kč
Zpracování dat (účet, mzdy)	104 892,20 Kč
Nákup materiálu jinde nezařazeného	90 995,98 Kč
Opravy a udržování	87 129,80 Kč
Služby telek. a radiok.	71 656,63 Kč
PHM a maziva	71 311,83 Kč
Odpisy	64 545,00 Kč
Služby peněžních ústavů + pojištění	44 542,50 Kč
DHDM	34 965,80 Kč
FKSP	32 093,00 Kč
Služby školení a vzdělávání	19 190,00 Kč
Pohoštění	8 776,00 Kč
Náhrady pracovní neschopnosti 4-14 den	7 681,00 Kč
Pracovní oděvy	5 248,00 Kč
Cestovné	4 413,00 Kč
Knihy, pomůcky, tisk	2 902,00 Kč
Účastnické poplatky na konference	2 580,00 Kč



Platby daní a poplatků	1 500,00 Kč
Služby pošt	667,00 Kč

## REALIZOVANÉ PROJEKTY V R. 2014

### Projekt „Sociální automobil“

- získání nového služebního vozidla Renault Kangoo. Vůz, který byl zaplacen díky reklamním plochám na jeho karoserii, poskytla firma Kompakt s.r.o.

### Projekt „Denní stacionář“ - dotace od Libereckého kraje: 150 000,00 Kč

- dotace na provozní náklady související s činností Denního stacionáře Meduňka



### Projekt „Vzdělávejte se pro růst v Libereckém kraji II.“ - příspěvek od Úřadu práce ČR: maximální výše podpory – 149 400,-Kč

- úhrada nákladů na vzdělávání a mzdových nákladů zaměstnanců účastnících se vzdělávání prostřednictvím akreditovaných kurzů – projekt bude ukončen v dubnu 2015

### Projekt „Odborné praxe pro mladé do 30 let v Libereckém kraji“ - příspěvek od Úřadu práce ČR: maximální výše podpory – 198 832,-Kč

- příspěvek na společensky účelné pracovní místo a na zaškolení nového pracovníka – projekt bude ukončen v červnu 2015



### Projekt „Bezpečný internet pro seniory – jak se bránit nástrahám virtuálního prostoru“ - příspěvek od Nadace České spořitelny – 20 400,00 Kč

- v rámci projektu se účastníci kurzu seznámili s bezpečnostními riziky virtuálního prostředí, měli možnost nácviku rozeznávání spamů, potencionálních virů, phishingu nebo falešných identit. Kurz proběhl v společenské místnosti domu s pečovatelskou službou v Novém Boru na 3 počítačích uzpůsobených potřebám



seniorů. Kurzu se zúčastnilo 31 účastníků.



## PODĚKOVÁNÍ DÁRCŮM, SPONZORŮM

- **Severočeské vodovody a kanalizace a.s.** - zafinancování výletu pro seniory a osoby se zdravotním postižením na zámek Sychrov
- **Aktivít s.r.o, Nový Bor** – projekt „Sociální automobil“, pravidelný podporovatel kulturně společenských akcí pořádaných pro uživatele sociálních služeb
- **Haida s.r.o., Nový Bor** – projekt „Sociální automobil“
- **TOS Varnsdorf a.s.** - projekt „Sociální automobil“
- **Ekonomy servis s.r.o, Česká Lípa** – projekt „Sociální automobil“
- **Ježek Software, Česká Lípa** – projekt „Sociální automobil“
- **Ostatní sponzoři a dárci jsou uvedeni na našich internetových stránkách:**  
<http://www.dpsnb.cz/sponzori-a-darci/>

## KULTURNĚ SPOLEČENSKÉ AKCE, VÝLETY

- Velikonoční besídky – živá hudba, vystoupení dětí z MŠ (březen 2014)
- Vědomostní kvíz (duben 2014)
- Sportovní hry (červen 2014)
- Olympiáda pro seniory – DPS Česká Lípa (červen 2014)
- Zahradní slavnost DD Sloup v Čechách (srpen 2014)



- Výlet pro uživatele - Sychrov (září 2014)
- Sazení stromů – DPS Špálava (září 2014)
- Den otevřených dveří v Denním stacionáři Meduňka (listopad 2014)
- Vánoční besídka - živá hudba, vystoupení dětí z MŠ (prosinec 2014)

## VÝSLEDKY KONTROL

- Veřejnosprávní kontrola na místě ve smyslu § 13 odst. 1 zákona č.320/2001 Sb., o finanční kontrole ve veřejné správě; předmět kontroly: hospodaření příspěvkové organizace, účinnost vnitřního kontrolního systému; kontrola provedena ze strany města Nový Bor v době od 21.7.2014 do 25.7.2014
  - **Výsledek:** Nebyla zjištěna žádná pochybení
- Dodržování zákona 258/2000 Sb. o ochraně veřejného zdraví; kontrola provedena ze strany Krajské hygienické stanice Libereckého kraje 23.9.2014
  - **Výsledek:** Nebyla zjištěna žádná pochybení
- Kontrola sterilizační účinnosti sterilizátoru (Zdravotní ústav s sídlem v Liberci) – 16.10.2014
  - **Výsledek:** Nebyla zjištěna žádná pochybení
- V rámci vnitřního kontrolního systému organizace, byly v průběhu roku uskutečněny tyto kontroly:
  - protipožární ochrana,
  - BOZP,
  - kontrola dodržování zákona 258/2000 Sb. o ochraně veřejného zdraví,
  - kontrola platební kázně,
  - kontrola plnění podmínek při čerpání účelových dotací,
  - personální a mzdová kontrola,
  - kontrola plnění rozpočtu a navrhovaných rozpočtových opatření,
  - kontrola zabezpečení majetku, provádění oprav a údržba,
  - kontrola ochrany a zabezpečení dat,
  - kontrola podpisových vzorů a jejich aktualizace,
  - kontrola používání razítek,
  - kontrola spotřeby telekomunikačních služeb,
  - kontrola spotřeby energií,
  - kontrola provedené inventarizace,



- kontrola dodržování a aktualizace vnitřních norem,
- kontrola zpracování daňového přiznání,
- kontrola rozsahu pojistných smluv,
- kontrola roční uzávěrky a statistika,
- kontrola zařízení a inventárních seznamů,
- kontrola manipulace s finanční hotovostí a pokladnou,
- kontrola evidence výkazů za poskytované služby,
- kontrola dodržování standardů kvality sociálních služeb,
- kontrola spotřeby pohonných hmot
- **Výsledek:** Nebyla zjištěna žádná vážná pochybení, drobné zjištěné nedostatky byly řešeny individuálně s konkrétními zodpovědnými pracovníky.

V Novém Boru dne 8.4.2015

Vypracoval: Mgr. Daniel Nerad

.....  
Mgr.Daniel Nerad  
ředitel

Sociální služby města Nový Bor, příspěvková organizace